

Cerințe speciale, tematica și bibliografia

pentru întocmirea proiectului în vederea dobândirii calității de membru în Comitetul Director al Studioului Teritorial de Radio Constanța, pentru reprezentantul realizatorilor emisiunilor în limba minorităților

Conform prevederilor art. 2 din Regulamentul de organizare și desfășurare a concursului pentru selecția membrilor Comitetului Director, aprobat prin Hotărârea Consiliului de Administrație al SRR nr. 17/2010, cu modificările și completările ulterioare, (HCA nr.62/2011, HCA nr. 78/2012), selecția are loc în 2 etape: evaluarea proiectelor depuse de către candidați și interviul candidaților pe baza proiectului depus.

Pentru elaborarea proiectului, SRR pune la dispoziția candidaților bibliografia necesară și informații despre contextul organizațional și despre principalele realizări ale Studioului Teritorial Constanța.

A. Comitetul Director – atribuții generale și specifice

I. Atribuții generale

Comitetul Director Teritorial, împreună cu redactorul șef, asigură conducerea curentă a Studioului Teritorial de Radio Constanța, în limitele competențelor date de către Consiliul de Administrație al SRR.

Responsabilitatea conducerii *Comitetului Director Teritorial* aparține redactorului șef.

Comitetul Director al Studioului Teritorial de Radio Constanța este alcătuit din 4 membri, numiți de Consiliul de administrație, pentru un mandat de 2 ani, în urma câștigării concursului organizat în condițiile Regulamentului.

II. Atribuții specifice și incompatibilități ale membrilor Comitetului Director

În cadrul *Comitetului Director*, candidatul declarat câștigător asigură în mod special, controlul procedural și de fond al inițiativelor din domeniul editorial respectiv, **emisiunile în limbi ale minorităților**.

Incompatibilități pe durata mandatului

În calitatea sa de membru în *Comitetul Director*, **candidatul declarat câștigător** nu va putea face parte din consiliul de administrație al unei societăți comerciale sau participa la societăți comerciale în condițiile art. 23 alin. (4) din Legea nr. 41/1994, republicată, cu modificările și completările ulterioare.

De asemenea, va fi obligat să nu ia sau să nu participe la luarea unei hotărâri ori, după caz, decizii, și dispoziții sau să nu încheie un act juridic care produce un folos material pentru sine, pentru soțul său ori rudele sale de gradul I.

B. Evaluarea proiectului:

Evaluarea proiectului se va face prin acordarea de punctaje fiecărui criteriu de evaluare.

Criteriilor le sunt circumscrise, după caz, subcriterii de evaluare. Suma punctajelor acordate subcriteriilor de evaluare reprezintă punctajul acordat criteriului.

Suma punctajelor acordate criteriilor de evaluare reprezintă punctajul acordat proiectului.

Punctajul maxim al proiectului este de: 100 puncte.

Punctajul minim pentru a fi declarat admis la etapa a doua de evaluare, interviul, este de: 60 puncte.

C. Criterii și subcriterii de evaluare a proiectului

a) Rolul și locul Studioului Teritorial de Radio Constanța în cadrul SRR și elaborarea unor propuneri privind evoluția acestuia.

1. analiza rolului și obiectului de activitate al SRR, prin prisma prevederilor Legii nr.41/1994;
2. analiza locului și rolului Studioului Teritorial de Radio Constanța în cadrul SRR, prin prisma prevederilor Legii nr.41/1994;
3. Contribuția Studioului Teritorial de Radio Constanța, la menținerea/creșterea locului și rolului SRR în piața furnizorilor de servicii media audio-vizuale.

b) Punerea în execuție și urmărirea modului de îndeplinire a Hotărârilor/Deciziilor Consiliului de Administrație.*

1. analiza Deciziilor/Dispozițiilor Comitetului Director al SRR din perspectiva termenelor pentru punerea lor în execuție;

2. propuneri privind modul de comunicare și urmărirea îndeplinirii HCA/DCA de către Comitetul Director Teritorial;
3. propuneri privind modul de comunicare și urmărirea îndeplinirii Dispozițiilor Comitetului Director Teritorial.

Notă

* Se vor analiza Deciziile/Dispozițiile Comitetului Director al SRR din perioada 01 iulie 2010 – 30 noiembrie 2011.

c) Conținut editorial și spațiu de emisie pentru comunitățile naționale.

1. Analiza raportului dintre spațiul de emisie alocat produselor editoriale adresate comunităților naționale, în grila de programe, și reprezentativitatea comunităților, în zona de acoperire a Studioului Teritorial de Radio Constanța;
2. Analiza produselor radiofonice adresate comunităților naționale, din grila de programe a Studioului Teritorial de Radio Constanța din punct de vedere al criteriului oportunității.

d) Deciziile/Dispozițiile Comitetului Director - punere în execuție și de urmărirea modului de aplicare a Hotărârilor/Deciziilor Consiliului de Administrație.*

1. analiza concordanței dintre **Deciziile/Dispozițiile Comitetului Director al SRR**, și actele administrative ale Consiliului de Administrație în aplicarea cărora s-au adoptat.

Notă

* Se vor identifica și analiza 2 (două) dintre **Deciziile/Dispozițiile Comitetului Director al SRR** din perioada 01 iulie 2010 – 30 noiembrie 2011.

D. Modalitatea de depunere și prezentare a proiectului

Proiectul se depune, într-un plic sigilat, în format electronic (CD/DVD) și pe suport de hârtie, într-un singur exemplar, fără semnătură.

Pe plic se vor menționa: numele și prenumele candidatului, Comitetul Director și domeniul pentru care candidează.

Proiectul întocmit de candidat este limitat la un număr de cel mult 25 de pagini, cu caractere Times New Roman, 12 pts, exclusiv titlurile și subtitlurile.

Proiectul va fi întocmit conform criteriilor și subcriteriilor prezentate la punctul C. **Criterii și subcriterii de evaluare a proiectului, cu respectarea și evidențierea dispozițiilor din actele normative și reglementările interne din bibliografia recomandată la punctul E.**

E. Bibliografie și informații despre SRR și Studioul Teritorial de Radio Constanța

1. Bibliografie

- a. Legea 41/1994, cu modificările și completările ulterioare, cap. 1,2;
- b. Legea audiovizualului nr. 504/2002, cu modificările și completările ulterioare;
- c. Decizia CNA nr. 220 din 24 februarie 2011 privind Codul de reglementare a conținutului audiovizual

2. Informații despre SRR (www.srr.ro) și Studioul Teritorial de Radio Constanța (<http://radioconstanta.ro/>)

- a. Viziune, misiune, valori și principii SRR - Raport de activitate SRR 2007
<http://www.srr.ro/RadioRomania/rapoarte-20>
- b. Rezultatele activității SRR în perioada 2007-2010 – Rapoarte de activitate 2007-2010
<http://www.srr.ro/RadioRomania/rapoarte-20>
- c. Priorități și Obiectivelor strategice ale Societății Române de Radiodifuziune pentru perioada 2010-2014 – Hotărârea Consiliului de Administrație al SRR nr. 10/2010
<http://www.srr.ro/files/informatiipublice/Hotarari%20CA/2010/HotCA10din13.11.2010-Obiectivestrategice.pdf>
- d. Regulament de organizare și funcționare a Comitetului Director al SRR – Hotărârea Consiliului de Administrație al SRR nr.16/2011
<http://www.srr.ro/files/CY1923/PDF%20DIVERSE/HotarareaConsiliuluideAdministratiernr.62din19octombrie2011.pdf>
- e. Regulament de organizare și desfășurare a concursului pentru selecția membrilor Comitetului Director al SRR - Hotărârea Consiliului de Administrație al SRR nr.17/2011
<http://www.srr.ro/files/CY1923/PDF%20DIVERSE/HotarareaConsiliuluideAdministratiernr.62din19octombrie2011.pdf>
<http://www.srr.ro/files/CY1923/CA%202012/HotarareaConsiliuluideAdministratiernr.78din25.01.2012-ref.ModificareHCAnr.17-2011.pdf>

- f. Regulamentul privind perioada pilot a evaluării personalului de execuție, aprobat prin HCA nr. 20/2011
<http://www.srr.ro/files/informatiipublice/Hotarari%20CA/2011/ian/HotarareaCANr.20din12.01.2011Regulament.pdf>
- g. Regulamentul privind selecția managerilor și evaluarea managementului executiv în cadrul SRR - Hotărârea Consiliului de Administrație al SRR nr. 24 /2011
<http://www.srr.ro/files/informatiipublice/Hotarari%20CA/2011/feb/HCANr.24.pdf>
- h. Hotărârea Consiliului de Administrație al SRR nr. 22/2011privind numărul de membri ai Comitetului Director/Comitetelor Directoare ale Studiourilor Teritoriale
<http://www.srr.ro/files/informatiipublice/Hotarari%20CA/2011/mart/HotarareaCANr22.pdf>
- i. Hotărâri ale Consiliului de Administrație din perioada iulie 2010 - noiembrie 2011
http://www.srr.ro/RadioRomania/hotararile_consiliului_de_administratie-25
- j. Decizii ale Consiliului de Administrație din perioada iulie 2010 - noiembrie 2011
http://www.srr.ro/RadioRomania/deciziile_consiliului_de_administratie-40
- k. Decizii/Dispoziții ale Comitetului Director din perioada iulie 2010 - noiembrie 2011
http://www.srr.ro/RadioRomania/deciziile_comitetului_director-35

Anexe

Anexa 1 – Informații generale despre **Studioul Teritorial de Radio Constanța**;

Anexa 2 - Organigrama Studioului Teritorial de Radio Constanța;

Anexa 3 - Grila de Programe a Studioului Teritorial de Radio Constanța.

ANEXA 1

INFORMAȚII GENERALE DESPRE STUDIOUL TERITORIAL DE RADIO CONSTANȚA

Studioul Teritorial de Radio Constanța este, conform Legii 41/1994, o subunitate autonomă fără personalitate juridică subordonată Departamentului Producție Editorială al SRR (conform Organigramei SRR aprobată de către Consiliul de Administrație al SRR).

Studiourile Teritoriale sunt ordonatori secundari de credite și au dreptul să realizeze venituri proprii pentru susținerea și dezvoltarea activității.

Activitatea economică a Studioului se desfășoară conform Bugetului de venituri și cheltuieli, aprobat anual prin hotărârea Consiliului de Administrație al Societății Române de Radiodifuziune;

Finanțarea activității Studioului se realizează din:

- cota parte din taxa de abonament;

- cota parte din alocația bugetară pentru acoperirea cheltuielilor de dezvoltare și achiziționarea de echipamente și piese de schimb;

- venituri proprii din publicitate și sponsorizări;
- alte surse.

Finanțarea se realizează în limita Bugetului propriu de venituri și cheltuieli, ca parte componentă a Bugetului Societății, aprobat de Consiliul de Administrație al Societății Române de Radiodifuziune;

Studioul are obligația ca, periodic și/sau după cum este stabilit, să informeze conducerea Societății Române de Radiodifuziune asupra cheltuielilor de producție realizate în ultima lună; lunar, Studioul înaintează conducerii Departamentului Economic balanța de venituri și cheltuieli.

Studioul Teritorial de Radio Constanța este organizat în mai multe Compartimente, subordonate Redactorului șef, astfel:

1. Compartimentul Editorial: care are în componență,
 - a) Grup Producție Emisiuni Informativ
 - b) Grup Producție Emisiuni Muzicale
2. Compartimentul Tehnic
3. Compartimentul Economico-Administrativ

Studioul Teritorial Radio Constanța are un număr de 65 salariați angajați cu contract de muncă pe perioadă nedeterminată, astfel:

- Conducerea Radio Constanța: 3 salariați
- Compartimentul Editorial: 33 salariați
- Compartimentul Tehnic: 14 salariați
- Compartimentul Economico - Administrativ: 15 salariați

ANEXA 2

ORGANIGRAMA STUDIOULUI TERITORIAL CONSTANȚA

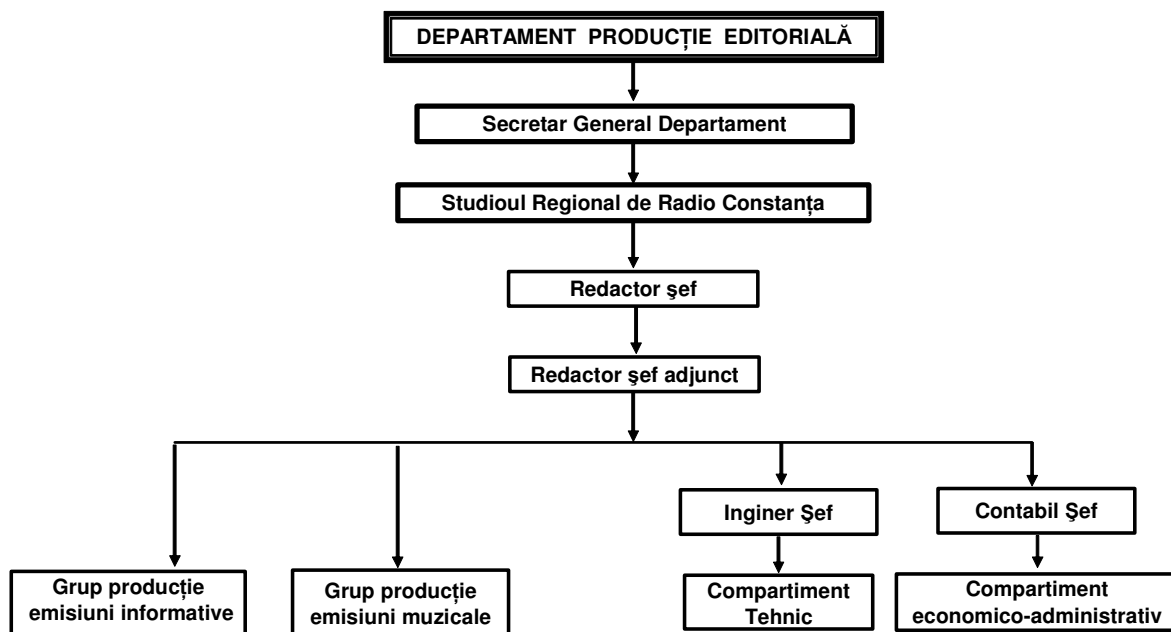

ANEXA 3

GRILA DE PROGRAME

STUDIUL REGIONAL RADIO CONSTANTA 2011 - 2012
PROIECT GRILA DE TOAMNA RC AM (909 AM și 1530 AM TULCEA)

ORA/ZI	LUNI	MARTI	MIERCURI	JOI	VINERI	SAMBATA	DUMINICA
06.00	DIMINEȚI CU CÂNTEC						
07.00	RADIOJURNAL (RRA)					RADIOJURNAL (RRA)	RADIOJURNAL (RRA)
07.30							
08.00	DIMINEȚI CU CÂNTEC						
09.00	DEDICATII FOLCLOR			SPORT ACTIV		DIMINEȚI CU CÂNTEC	
10.00	DE ZECE ORI ROMANIA						
11.00	SCUTUL DOBROGEI					PSIHOUNIVERS	TOP FOLCLOR
11.30							
12.00	INTERFERENTE DOBROGENE					DE LA UN STADION LA ALTUL	MAGAZIN VIP
13.00	RADIOJURNAL (RRA)						
13.30	CONSTANTA REALAORA DE PROFIT					ARMONII	RADIO PET MANIA
14.00							
	UNIVERS FOLCLORIC ROMĂNESCO						
15.45	MICROFONUL PARTIDELOR PARLAMENTARE						
16.00	RADIOJURNAL (RRA)						

STUDIOUL REGIONAL RADIO CONSTANTA 2011 - 2012
PROIECT GRILA DE TOAMNA RC FM (100,1 FM)

ORA/ZI	LUNI	MARTI	MIERCURI	JOI	VINERI	SAMBATA	DUMINICA
06.00	EDITIA DE DIMINEATA					EDITIA DE DIMINEATA	
07.00	RADIOJURNAL (RRA)					RADIOJURNAL (RRA)	RADIOJURNAL (RRA)
07.30							
08.00	EDITIA DE DIMINEATA						
09.00	SPORT ACTIV						
10.00	DE ZECE ORI ROMANIA					RT 50	RT 50
11.00							
11.30							
12.00	CONSTANTA DUS-INTORS					DE LA UN STADION LA ALTUL	MAGAZIN VIP
13.00	RADIOJURNAL (RRA)						
13.30	CONSTANTA DUS INTORS (Include rubricile CONSTANTA REALA/ORA DE PROFIT)					ROMANIAN TOP HITS	
14.00	ACTUALITATE POST MERIDIAN						
15.45	MICROFONUL PARTIDELOR PARLAMENTARE						
16.00	RADIOJURNAL (RRA)						
16.30						LOCUL DE INTALNIRE	LOCUL DE INTALNIRE
17.00						CONTRAZICERI	SAPTAMANA SPORTIVA
18.00	CONSTANTA DUS-INTORS(include STIL DE VIATA SI CAFENEUA POLITICA)					TOP 10	POP BAZAR
19.00							
20.00	EXCLUSIV MUZICAL					CLUB FM	O SEARA CU PRIETENII
21.00							
22.00	POP BAZAR						

Buletine de stirii regionale (luni - vineri): 17(06:00,6:30, 08:00,8:30,9:00,11:00,11:30,12:00,12:30,14:00,15:00,17:00,17:30,19:00,20:00,21:00,22:00)

Sambata si duminica: 10 (06:00, 09:00, 10:00, 11:00, 12:00, 14:00, 16:00, 17:00, 19:00, 21:00)

Radiojurnale RRA (luni - vineri): 4 (07:00, 13:00, 16:00, 18:00)

Sambata : 3 (07:00,13:00, 18:00)

Duminica: 3 (07:00, 13:00, 18:00)

Orange	Emissiuni matinal
Yellow	Emissiuni culturale
Green	Emissiuni muzicale
Light Green	Emissiuni actualitati drive time
Blue	Emissiuni actualitati
Red	Emissiuni sport
Dark Red	Emissiuni magazin
Purple	RADIOCIRCUIT
Black	Emissiune armata
White	Partide / minoritati

Spatiu pentru cross-promotion XX 52