

Cerințe speciale, tematica și bibliografia

pentru întocmirea proiectului în vederea dobândirii calității de membru în Comitetul director al Studioului Teritorial de Radio Iași, pentru domeniile: administrativ, economic și financiar, comercial

Conform prevederilor art. 2 din Regulamentul de organizare și desfășurare a concursului pentru selecția membrilor Comitetului Director, aprobat prin Hotărârea Consiliului de Administrație al SRR nr. 17/2010, cu modificările și completările ulterioare (HCA nr.62/2011), selecția are loc în 2 etape: evaluarea proiectelor depuse de către candidați și interviul candidaților pe baza proiectului depus.

Pentru elaborarea proiectului, SRR pune la dispoziția candidaților bibliografia recomandată și informații despre contextul organizațional și despre principalele realizări ale Studioului Teritorial Iași.

A. Comitetul Director – atribuții generale și specifice

I. Atribuții generale

Comitetul Director Teritorial, împreună cu redactorul șef, asigură conducerea curentă a Studioului Teritorial de Radio Iași, în limitele competențelor date de către Consiliul de Administrație al SRR.

Responsabilitatea conducerii *Comitetului Director Teritorial* aparține redactorului șef.

Comitetul Director al Studioului Teritorial de Radio Iași este alcătuit din 4 membri, numiți de Consiliul de administrație, pentru un mandat de 2 ani, în urma câștigării concursului organizat în condițiile Regulamentului.

II. Atribuții specifice și incompatibilități ale membrilor Comitetului Director

În cadrul *Comitetului Director*, candidatul declarat câștigător asigură în mod special controlul procedural și de fond al inițiativelor din domeniile: **administrativ, economic, financiar și comercial**.

Incompatibilități pe durata mandatului

În calitate sa de membru în *Comitetul Director*, **candidatul declarat câștigător** nu va putea face parte din consiliul de administrație al unei societăți comerciale sau participa la societăți comerciale în condițiile art. 23 alin. (4) din Legea nr. 41/1994, republicată, cu modificările și completările ulterioare. De asemenea, va fi obligat să nu ia sau să nu participe la luarea unei hotărâri ori, după caz, decizii, și dispoziții sau să nu încheie un act juridic care produce un folos material pentru sine, pentru soțul său ori rudele sale de gradul I.

B. Evaluarea proiectului

Evaluarea proiectului se va face prin acordarea de punctaje fiecărui criteriu de evaluare.

Criteriilor le sunt circumscrise, după caz, subcriterii de evaluare. Suma punctajelor acordate subcriteriilor de evaluare reprezintă punctajul acordat criteriului.

Suma punctajelor acordate criteriilor de evaluare reprezintă punctajul acordat proiectului.

Punctajul maxim al proiectului este de: 100 puncte.

Punctajul minim pentru a fi declarat admis la etapa a doua de evaluare, interviul, este de: 60 puncte.

C. Criterii și subcriterii de evaluare a proiectului

a) Rolul și locul Studioului Teritorial de Radio Iași în cadrul SRR și elaborarea unor propuneri privind evoluția acestuia.

1. analiza rolului și obiectului de activitate al SRR, prin prisma prevederilor Legii nr.41/1994;
2. analiza locului și rolului Studioului Teritorial de Radio Iași în cadrul SRR, prin prisma prevederilor Legii nr.41/1994;
3. Contribuția Studioului Teritorial de Radio Iași, la menținerea/creșterea locului și rolului SRR în piața furnizorilor de servicii media audio-vizuale.

b) Punerea în execuție și urmărirea modului de îndeplinire a Hotărârilor/Deciziilor Consiliului de Administrație.*

1. analiza Deciziilor/Dispozițiilor Comitetului Director al SRR din perspectiva termenelor pentru punerea lor în execuție;
2. propuneri privind modul de comunicare și urmărire a îndeplinirii HCA/DCA de către Comitetul Director Teritorial;
3. propuneri privind modul de comunicare și urmărire a îndeplinirii Dispozițiilor Comitetului Director Teritorial.

Notă

** Se vor analiza Deciziile/Dispozițiile Comitetului Director al SRR din perioada 01 iulie 2010 – 30 noiembrie 2011.*

c) Modalități de informare a Comitetului Director Teritorial privind utilizarea resurselor financiare.

d) Deciziile/Dispozițiile Comitetului Director - instrument de punere în execuție și de urmărire a modului de aplicare a Hotărârilor/Deciziilor Consiliului de Administrație.*

1. analiza concordanței dintre **Deciziile/Dispozițiile Comitetului Director al SRR**, și actele administrative ale Consiliului de Administrație în aplicarea cărora s-au adoptat.

Notă

* *Se vor identifica și analiza 2 (două) dintre Deciziile/Dispozițiile Comitetului Director al SRR din perioada 01 iulie 2010 – 30 noiembrie 2011.*

D. Modalitatea de depunere și prezentare a proiectului

Proiectul se depune, într-un plic sigilat, în format electronic (CD/DVD) și pe suport de hârtie, într-un singur exemplar, fără semnătură.

Pe plic se vor menționa: numele și prenumele candidatului, Comitetul Director și domeniul pentru care candidează.

Proiectul întocmit de candidat este limitat la un număr de cel mult 25 de pagini, cu caractere Times New Roman, 12 pts, exclusiv titlurile și subtitlurile.

Proiectul va fi întocmit conform criteriilor și subcriteriilor prezentate la punctul C. **Criterii și subcriterii de evaluare a proiectului, cu respectarea și evidențierea dispozițiilor din actele normative și reglementările interne din bibliografia recomandată la punctul E.**

E. Bibliografie și informații despre SRR și Studioul Teritorial de Radio Iași

1. Bibliografie

- a. Legea 41/1994, cu modificările și completările ulterioare, cap. 2 – art. 15 (e, j), art. 17 (d), cap. 4 – art.37 (2,3), art. 38 (1), art. 39-44;
- b. Legea sponsorizării nr. 32/1994, cu modificările și completările ulterioare;
- c. Legea 571/2003 privind Codul fiscal, cu modificările și completările ulterioare, art.46-54;
- d. Legea nr. 8/1996 privind dreptul de autor și drepturile conexe, art. 106, art. 113-121;
- e. OUG 119/1999, privind controlul intern și controlul financiar preventiv, cu modificările și completările ulterioare;
- f. OUG 34/2006, cu modificările și completările ulterioare – Cap. I – Dispoziții generale, Secțiunea a 3-a – Tipuri de contracte de achiziție publică – art. 3 – 7, Cap. II – Reguli comune aplicabile pentru atribuirea contractului de achiziție publică, Secțiunea 1 – Reguli generale – art. 18 – 20, Cap. II – Reguli comune aplicabile pentru atribuirea contractului de achiziție publică, Secțiunea a 2-a – Reguli de estimare a valorii contractului de achiziție publică – art. 25 – 32, Cap. II – Reguli comune aplicabile pentru atribuirea contractului de achiziție publică, Secțiunea a 5-a – Reguli de publicitate – paragraful 3, art. 55, Cap. III – Proceduri de atribuire, Secțiunea a 7-a – Cererea de oferte – art. 124 – 126;
- g. HG 977/2003 privind taxa pentru serviciul public de radiodifuziune, cu modificările și completările ulterioare.

2. Informații despre SRR (www.srr.ro) și Studioul Teritorial de Radio Iași (<http://radioiasi.ro/>)

- a. Viziune, misiune, valori și principii SRR - Raport de activitate SRR 2007
<http://www.srr.ro/RadioRomania/rapoarte-20>
- b. Rezultatele activității SRR în perioada 2007-2010 – Rapoarte de activitate 2007-2010
<http://www.srr.ro/RadioRomania/rapoarte-20>
- c. Priorități și Obiectivelor strategice ale Societății Române de Radiodifuziune pentru perioada 2010-2014 – Hotărârea Consiliului de Administrație al SRR nr. 10/2010
<http://www.srr.ro/files/informatiipublice/Hotarari%20CA/2010/HotCA10din13.11.2010-Obiectivestrategice.pdf>
- d. Regulament de organizare și funcționare a Comitetului Director al SRR – Hotărârea Consiliului de Administrație al SRR nr.16/2011
<http://www.srr.ro/files/informatiipublice/Hotarari%20CA/2011/ian/HotarareaCANr16din12ian.pdf>
- e. Regulament de organizare și desfășurare a concursului pentru selecția membrilor Comitetului Director al SRR - Hotărârea Consiliului de Administrație al SRR nr.17/2011
<http://www.srr.ro/files/informatiipublice/Hotarari%20CA/2011/ian/HotarareaCANr17din12ian.pdf>
- f. Regulamentul privind perioada pilot a evaluării personalului de execuție, aprobat prin HCA nr. 20/2011
<http://www.srr.ro/files/informatiipublice/Hotarari%20CA/2011/ian/HotarareaCANr.20din12.01.2011Regulament.pdf>
- g. Regulamentul privind selecția managerilor și evaluarea managementului executiv în cadrul SRR - Hotărârea Consiliului de Administrație al SRR nr. 24 /2011
<http://www.srr.ro/files/informatiipublice/Hotarari%20CA/2011/feb/HCANr.24.pdf>
- h. Hotărârea Consiliului de Administrație al SRR nr. 22/2011privind numărul de membri ai Comitetului Director/Comitetelor Directoare ale Studiourilor Teritoriale
<http://www.srr.ro/files/informatiipublice/Hotarari%20CA/2011/mart/HotarareaCANr22.pdf>
- i. Hotărâri ale Consiliului de Administrație din perioada iulie 2010 - noiembrie 2011
http://www.srr.ro/RadioRomania/hotararile_consiliului_de_administratie-25
- j. Decizii ale Consiliului de Administrație din perioada iulie 2010 - noiembrie 2011
http://www.srr.ro/RadioRomania/deciziile_consiliului_de_administratie-40
- k. Decizii/Dispoziții ale Comitetului Director din perioada iulie 2010 - noiembrie 2011
http://www.srr.ro/RadioRomania/deciziile_comitetului_director-35

Anexe

1. Anexa 1 – Informații generale despre Studioul Teritorial de Radio Iași;
2. Anexa 2 - Organigrama Studioului Teritorial de Radio Iași;
3. Anexa 3 - Grila de Programe a Studioului Teritorial de Radio Iași.

INFORMAȚII GENERALE DESPRE STUDIUL TERITORIAL DE RADIO IAȘI

Studioul Teritorial de Radio Iași este, conform Legii 41/1994, o unitate funcțională autonomă, fără personalitate juridică, subordonată Departamentului Producție Editorială al SRR (conform Organigramei SRR aprobată de către Consiliul de Administrație al SRR la 11 noiembrie 2009).

Studiourile Teritoriale sunt ordonatori secundari de credite și au dreptul să realizeze venituri proprii pentru susținerea și dezvoltarea activității.

Activitatea economică a Studioului se desfășoară conform Bugetului de venituri și cheltuieli, aprobat anual prin hotărârea Consiliului de Administrație al Societății Române de Radiodifuziune;

Finanțarea activității Studioului se realizează din:

- cota parte din taxa de abonament;
- cota parte din alocația bugetară pentru acoperirea cheltuielilor de dezvoltare și achiziționarea de echipamente și piese de schimb;
- venituri proprii din publicitate și sponsorizări;
- alte surse.

Finanțarea se realizează în limita Bugetului propriu de venituri și cheltuieli, ca parte componentă a Bugetului Societății, aprobat de Consiliul de Administrație al Societății Române de Radiodifuziune;

Studioul are obligația ca, periodic și/sau după cum este stabilit, să informeze conducerea Societății Române de Radiodifuziune asupra cheltuielilor de producție realizate în ultima lună; lunar, Studioul înaintează conducerii Departamentului Economic bilanța de venituri și cheltuieli.

Studioul Teritorial de Radio Iași este organizat în mai multe Compartimente, subordonate Redactorului Șef, astfel:

- 1. Compartimentul Editorial: care are în componență,**
 - a) Grup Producție Emisiuni Informativ
 - b) Grup Producție Emisiuni Muzicale și de Divertisment
- 2. Compartimentul Tehnic**
- 3. Compartimentul Economic-Administrativ**

Studioul Teritorial Radio Iași are un număr de **73 salariați** angajați cu contract pe perioadă nedeterminată, astfel:

- Conducerea Radio Iași: 3 angajați
- Compartimentul Editorial: 35 salariați
- Compartimentul Tehnic: 16 salariați
- Compartimentul Economic-Administrativ: 19 salariați

ORGANIGRAMA STUDIULUI TERITORIAL IAȘI

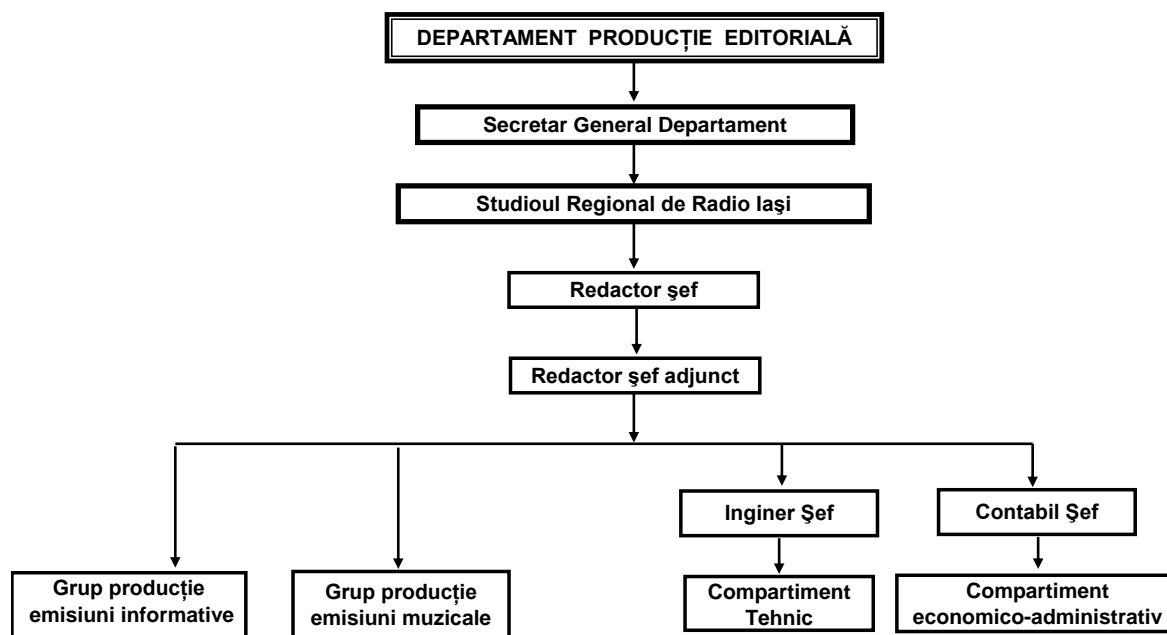

GRILA DE PROGRAME

La Radio Iași Clasic

1053 KHz Avem încredere în prieteni; nu uităm să le spunem: *Bună dimineața!* / *Dedicațiile* (care încep la ora 8:00)/, și *Jurnalul Radio Iași* (de la 9:00)/ prefățează *Agenda publică!* / Doar pe Unde Medii, de la 10:00, intri în *Radio România Teritorial* / La 11:00, revenim aproape de *ochii și inima* Moldovei / Imediat după 13:00, promovăm *diversitatea valorilor: Politice și etnice; / Muzicale* – între 14:00 și 15:00; / *Economica, Info Nord Est, Pasiuni, Sănătate sau Info Turism, Moldova turistică*, de luni până vineri, între 15:00 și 16:00 / După *Radiojurnal, Martor*(ul) ne îndeamnă să *polemizăm cordial* / Începând cu ora 17:00, Radio Iași Clasic folosește *cheia* actualității! *La ordinea zilei / Dedicațiile* nu au nevoie de argumente, ci de un început (18:00) și de un final (20:00); / *Educație, cultură (Teatru Scurt, Repere în istorie, Convorbiri literare, Arta Spectacolului, Tradiții, Suplimentul de cultură)*, direcția unei mișcări: până la 21:00! / *Muzica de Tonomat* desăvârșește programul Undelor Medii. /

Sâmbătă, după *Bună dimineața*, la ora 8:00, așteptăm *Dedicațiile!* / Începând cu ora 11:00: *Fotbal. Liga a II-a* sau *Colocvii muzical-sportive!* / După *Radiojurnalul* orei 13:00, *dedicăm ceea ce vrea publicul!* Pe toate frecvențele Radio Iași! / *Abordăm date esențiale, în Sinteza săptămânii (15:00-16:00) / Jurnalul Teritorial și jurnalul sportiv* sunt urmate de anii preferați ai unora: '60, '70, '80 / *Fonoteca de Aur (17:00-19:00)* conține vocile celor mai proeminente personalități! / *Albumele orelor 19:00-21:00* colecționează tot ce este mai valoros! / În finalul programului, *Sport cu Radio Iași!*

Duminică, spunem *Bună dimineața* – până la ora 8:00! / Deschidem, inimile pentru a intra în comuniune; transmitem, în direct, *Liturghia romano-catolică (8:00-9:00), Pelerinaj și Liturghia ortodoxă!* / Rămânem (11:30-13:00) credincioși *Satului românesc!* / După *Radiojurnalul* orei 13:00, *dedicăm ceea ce vrea publicul;* pe toate frecvențele Radio Iași! / Promovăm (15:00-16:00) preocupările *copiilor!* / *Jurnalul Teritorial* al orei 16:00 și *jurnalul sportiv* sunt urmate, pe 1053 KHz, Unde Medii, de *Muzica Tinereții!* (16:00-17:00) / *Fonoteca de Aur (17:00-19:00)* reproduce vocile celor mai proeminente personalități / *Albumele (19:00-21:00)* colecționează tot ce este mai valoros! / Iar *Sportul (21:00-22:00)* îi reunește și pe cei care ne ascultă în zilele de duminică!

La Radio Iași FM

90,8, 96,3 MHz Dis-de-dimineață, punem tot felul de întrebări, avem de dat răspunsuri, în *Bună dimineața!* / De la ora 10:00, folosim puterile *Formulei Magice!* / După *Radiojurnalul* orei 13:00 / Avem de împărtășit *Doar Fapte (13:00-15:00), În Fiecare zi (16:00-18:00) Pierduți în trafic;* / între cele două secvențe, facem *Lobby (Economica, Info Nord Est, Pasiuni, Sănătate/Info Turism, Moldova turistică)* pentru promovarea imaginii, proiectelor, intereselor locale și Teritoriale; *Dedicațiile* nu au nevoie de argumente, ci de un început (18:00) și de un final (20:00) / *Orizontala culturală atinge înălțimea scontată* / Iar secvență gen *Tonomat (21:00-22:00)* pregătește *Culorile Noptii (22:00-6:00)!*

Sâmbătă și duminică, după informațiile din *Bună dimineța* (6:00-10:00) și *Formula Magică* (10:00-13:00), Suntem acasă în toată Moldova, pe toate frecvențele – pentru *Dedicații!* Așteptăm invitați, programăm întâlniri speciale, în *Alo, Europa?* (15:00-16:00) sau *Pierduți în trafic* (16:00-18:00)! De la 18:00 la 20:00, întocmim un clasament al preferințelor (*Top Radio Iași*) și vă oferim *Parada Succeselor* (20:00-22:00)! Radio Iași FM emite 24 din 24 (elementul de legătură noapte-zi fiind *Culorile...* orelor 22:00-6:00)

La Radio Iași contează

fiecare zi, fiecare oră, fiecare minut, dar, mai ales, fiecare om

RADIO IAȘI CLASIC

| | LUNI | MARȚI | MIERCURI | JOI | VINERI | SÂMBĂTĂ | DUMINICĂ | |
|----|--------------------------------|-------|----------|-----|--------|---|--------------------------|-------------|
| 05 | Din bătrâni din oameni buni | | | | | | | 05 |
| 06 | Bună dimineța | | | | | | | 06 |
| 08 | Bună dimineța | | | | | | | 08 |
| 09 | Dedicații Radio Iași | | | | | Dedicații Radio Iași | Liturgia romano-catolică | 09 |
| 10 | Agenda publică | | | | | | Pelerinaj | 10 |
| 11 | Radiocircuit / De 10 x România | | | | | | Liturgia ortodoxă | 11 |
| 13 | Prin Moldova | | | | | Fotbal Liga a II-a/ Colocvii muzical-sportive | Sat românesc | 11.30 13 |

| | | | | | | | |
|----|---|---|-----------------------|---------------|---------------------------|-------------------------|-------------------------------------|
| | La zi în viața partidelor parlamentare | | | | | | |
| 14 | Evrei | Rromi | Ucraineni | Ruși lipoveni | Alte comunități etnice | Dedicații Radio Iași | Dedicații Radio Iași |
| 15 | Univers muzical | | | | | | |
| 16 | Economica | Info Nord Est | Pasiuni IT | Sănătate | Moldova turistică | Sinteza săptămânii | Suflet de copil / Recreația Mare |
| 17 | Martor Polemici cordiale | | | | | '60'70'80 | Muzica tinereții |
| 18 | La ordinea zilei | | | | | Fonoteca de Aur | Fonoteca de Aur |
| 19 | Dedicații Radio Iași | | | | | | |
| 20 | | | | | | Albume de colecție | Albume de colecție |
| 21 | Teatru scurt | Repere în istorie/ Convorbiri literare | Arta spectacolului | Tradiții | Suplimentul de cultură | | |
| 22 | Tonomat Radio Iași | | | | | Sport | Sport |

RADIO IAȘI FM

| | LUNI | MARȚI | MIERCURI | JOI | VINERI | SÂMBĂȚĂ | DUMINICĂ | |
|----|---|-------|----------|-----|--------|--------------------------------|--------------------------------|----|
| 06 | Bună dimineța | | | | | | | 06 |
| 10 | Formula Magică | | | | | | | 10 |
| 13 | Doar fapte - cu includerea secvenței „La zi în viața partidelor parlamentare” - | | | | | Dedicații Radio Iași | Dedicații Radio Iași | 13 |
| 15 | | | | | | Alo? Europa? | Alo? Europa? | 15 |
| 16 | În fiecare zi... Pierduți în trafic (drive time) | | | | | | | 16 |
| 17 | În fiecare zi... Pierduți în trafic (drive time) | | | | | | | 17 |
| 18 | Dedicații Radio Iași | | | | | Top Radio Iași | Top Radio Iași | 18 |
| 19 | | | | | | Top Radio Iași | Top Radio Iași | 19 |

| | | | | | | | | |
|----|--------------------|---|--------------------|----------|------------------------|-------------------|-------------------|----|
| 20 | | | | | | | | 20 |
| 21 | Teatru scurt | Repere în istorie/ Convorbiri literare | Arta spectacolului | Tradiții | Suplimentul de cultură | Parada Succeselor | Parada Succeselor | 21 |
| 22 | Tonomat Radio Iași | | | | | | | |
| 06 | Culorile nopții | | | | | | | 06 |

Grupaje informative Radio Iași Clasic și Radio Iași FM

| | Luni – Vineri | Sâmbătă | Duminică |
|------------------------------|---|---|---|
| Știri/Știri pe scurt/Jurnale | 6 ⁰⁰ , 6 ³⁰ , 7 ³⁰ , 8 ⁰⁰ , 8 ³⁰ , 9 ⁰⁰ , 9 ³⁰ , 10 ⁰⁰ , 10 ³⁰ , 11 ⁰⁰ , 11 ³⁰ , 12 ⁰⁰ , 12 ³⁰ , 13 ³⁰ , 14 ⁰⁰ , 14 ³⁰ , 15 ⁰⁰ , 15 ³⁰ , 17 ⁰⁰ , 17 ³⁰ , 18 ³⁰ , 19 ⁰⁰ , 19 ³⁰ , 20 ⁰⁰ , 20 ³⁰ , 21 ⁰⁰ , 21 ³⁰ | 6 ⁰⁰ , 8 ⁰⁰ , 9 ⁰⁰ , 10 ⁰⁰ , 11 ⁰⁰ , 12 ⁰⁰ , 14 ⁰⁰ , 15 ⁰⁰ , 16 ⁰⁰ , 17 ⁰⁰ , 19 ⁰⁰ , 20 ⁰⁰ , 21 ⁰⁰ | 6 ⁰⁰ , 8 ⁰⁰ , 9 ⁰⁰ , 12 ⁰⁰ , 14 ⁰⁰ , 15 ⁰⁰ , 16 ⁰⁰ , 17 ⁰⁰ , 19 ⁰⁰ , 20 ⁰⁰ , 21 ⁰⁰ |
| Radiojurnale Iași | 7 ⁰⁰ , 13 ⁰⁰ , 16 ⁰⁰ , 18 ⁰⁰ , 22 ⁰⁰ | 7 ⁰⁰ , 13 ⁰⁰ , 18 ⁰⁰ , 22 ⁰⁰ | 7 ⁰⁰ , 13 ⁰⁰ , 18 ⁰⁰ , 22 ⁰⁰ |